

AKTUALIZACJA DANYCH INSTALACJI PO WPROWADZENIU ZMIANY NIEISTOTNEJ	
I. Wypełnia podmiot prowadzący instalację dokonujący jej zgłoszenia	
1. Nazwa i adres organu ochrony środowiska właściwego do przyjęcia zgłoszenia Starosta Wejherowski Wydział Środowiska 84-200 Wejherowo Ul. 3 Maja 4	
2. Nazwa instalacji zgodna z nazewnictwem stosowanym przez prowadzącego instalację WEJ3501_A (zgłoszenie nr 6)	
3. Określenie nazw jednostek terytorialnych (gmin, powiatów i województw), na których terenie znajduje się instalacja, wraz z podaniem symboli NTS jednostek terytorialnych, na których terenie znajduje się instalacja. woj. POMORSKIE 2.6.22 (TERYT: 22) (KTS: 1004220000000), pow. wejherowski 4.6.22.40.15 (TERYT: 2215) (KTS: 10042214015000), gm. Luzino 5.6.22.40.15.07.2 (TERYT: 2215072) (KTS: 10042214015072)	
4. Oznaczenie prowadzącego instalację, jego adres zamieszkania lub siedziby P4 Sp. z o.o., ul Wynałazek 1, 02-677 Warszawa	
5. Adres zakładu, na którego terenie prowadzona jest eksploatacja instalacji 84-242 Tępcz, Leszczynowa 10, gm. Luzino, pow. wejherowski	
6. Rodzaj instalacji zgodnie z załącznikiem nr 2 rozporządzenia Ministra Środowiska z dnia 2 lipca 2010r. w sprawie zgłoszenia instalacji wytwarzających pola elektromagnetyczne (Dz. U. nr 130, poz. 879). Instalacja radiokomunikacyjna, której moc promieniowana izotropowo wynosi nie mniej niż 15W, emitująca pola elektromagnetyczne o częstotliwościach od 30 kHz do 300 GHz.	
7. Rodzaj i zakres prowadzonej działalności, w tym wielkość produkcji lub wielkość świadczonych usług. Usługi telekomunikacyjne bez prowadzenia produkcji. Wielkość świadczonych usług: usługi telekomunikacyjne dla ilości do 2000 użytkowników jednocześnie.	
8. Czas funkcjonowania instalacji (dni tygodnia i godziny) Wszystkie dni tygodnia, 24 godziny na dobę.	
9. Emisja pola elektromagnetycznego o równoważnych mocach promieniowanych izotropowo (EIRP) poszczególnych anten: Antena Sektorowa 11_HV: 7664W Antena Sektorowa 12_HV: 7664W Antena Sektorowa 13_GLNT: 19774W Antena Sektorowa 21_HV: 7664W Antena Sektorowa 22_HV: 7664W Antena Sektorowa 23_GLNT: 19774W Antena Sektorowa 31_GLT: 7590W Antena Sektorowa 32_V: 2979W Antena Sektorowa 33_V: 2979W Radiolinia RL1: 3467W Radiolinia RL2: 7079W	
10. Opis stosowanych metod ograniczenia emisji Instalacja ogranicza wielkość emisji w sposób automatyczny do wartości nie większych niż niezbędne do zapewnienia obsługi użytkowników sieci. Metoda zgodna z zasadą działania systemu telefonii komórkowej określona odpowiednimi normami.	
11. Informacja czy stopień ograniczenia wielkości emisji jest zgodny z obowiązującymi przepisami Konstrukcja stacji ogranicza wielkość emisji, tak że obowiązujące przepisy i normy dotyczące pól elektromagnetycznych są zachowane.	
12. Szczegółowe dane odpowiednio do rodzaju instalacji zgodnie z wymaganiami określonymi w załączniku 2 do rozporządzenia, które utraciło moc dnia 1 stycznia 2021 roku.	
LP 1.	Współrzędne geograficzne anten instalacji: Antena Sektorowa 11_HV: (18°03'10.5"E, 54°30'16.8"N) Antena Sektorowa 12_HV: (18°03'10.5"E, 54°30'16.8"N) Antena Sektorowa 13_GLNT: (18°03'10.5"E, 54°30'16.8"N) Antena Sektorowa 21_HV: (18°03'10.5"E, 54°30'16.8"N) Antena Sektorowa 22_HV: (18°03'10.5"E, 54°30'16.8"N) Antena Sektorowa 23_GLNT: (18°03'10.5"E, 54°30'16.8"N) Antena Sektorowa 31_GLT: (18°03'10.5"E, 54°30'16.8"N) Antena Sektorowa 32_V: (18°03'10.5"E, 54°30'16.8"N) Antena Sektorowa 33_V: (18°03'10.5"E, 54°30'16.8"N) Radiolinia RL1: (18°03'10.5"E, 54°30'16.8"N) Radiolinia RL2: (18°03'10.5"E, 54°30'16.8"N)
LP 2.	Częstotliwość pracy instalacji: 800MHz, 900MHz, 1800MHz, 2100MHz, 2600MHz, 23GHz, 80GHz

LP 3.	<p>Wysokość środków elektrycznych anten nad poziomem terenu:</p> <p>Antena Sektorowa 11_HV: 59,30m Antena Sektorowa 12_HV: 59,30m Antena Sektorowa 13_GLNT: 59,30m Antena Sektorowa 21_HV: 59,30m Antena Sektorowa 22_HV: 59,30m Antena Sektorowa 23_GLNT: 59,30m Antena Sektorowa 31_GLT: 59,30m Antena Sektorowa 32_V: 59,30m Antena Sektorowa 33_V: 59,30m Radiolinia RL1: 30,00m Radiolinia RL2: 57,40m</p>
LP 4.	<p>Emisja pola elektromagnetycznego o równoważnych mocach promieniowanych izotropowo (EIRP) poszczególnych anten:</p> <p>Antena Sektorowa 11_HV: 7664W Antena Sektorowa 12_HV: 7664W Antena Sektorowa 13_GLNT: 19774W Antena Sektorowa 21_HV: 7664W Antena Sektorowa 22_HV: 7664W Antena Sektorowa 23_GLNT: 19774W Antena Sektorowa 31_GLT: 7590W Antena Sektorowa 32_V: 2979W Antena Sektorowa 33_V: 2979W Radiolinia RL1: 3467W Radiolinia RL2: 7079W</p>
LP 5.	<p>Zakresy azymutów i kątów pochylecia osi głównych wiązek promieniowania poszczególnych anten Instalacji:</p> <p>Antena Sektorowa 11_HV: azymut 30°, pochylecie 0-10° (800MHz), pochylecie 2-10° (2600MHz) Antena Sektorowa 12_HV: azymut 30°, pochylecie 0-10° (800MHz), pochylecie 2-10° (2600MHz) Antena Sektorowa 13_GLNT: azymut 30°, pochylecie 0-10° (900MHz), pochylecie 0-10° (1800MHz), pochylecie 0-10° (2100MHz) Antena Sektorowa 21_HV: azymut 140°, pochylecie 0-10° (800MHz), pochylecie 2-10° (2600MHz) Antena Sektorowa 22_HV: azymut 140°, pochylecie 0-10° (800MHz), pochylecie 2-10° (2600MHz) Antena Sektorowa 23_GLNT: azymut 140°, pochylecie 0-10° (900MHz), pochylecie 0-10° (1800MHz), pochylecie 0-10° (2100MHz) Antena Sektorowa 31_GLT: azymut 260°, pochylecie 0-10° (900MHz), pochylecie 2-10° (1800MHz) Antena Sektorowa 32_V: azymut 260°, pochylecie 0-10° (800MHz) Antena Sektorowa 33_V: azymut 260°, pochylecie 0-10° (800MHz) Radiolinia RL1: azymut 86° +/-30°, pochylecie 0° Radiolinia RL2: azymut 86° +/-30°, pochylecie 0°</p>
LP 6.	<p>Dla anteny Antena Sektorowa 11_HV miejsca dostępne dla ludności nie znajdują się w określonej we wskazanym poniżej rozporządzeniu odległości od środka elektrycznego anteny w osi jej głównej wiązki promieniowania, Dla anteny Antena Sektorowa 12_HV miejsca dostępne dla ludności nie znajdują się w określonej we wskazanym poniżej rozporządzeniu odległości od środka elektrycznego anteny w osi jej głównej wiązki promieniowania, Dla anteny Antena Sektorowa 13_GLNT miejsca dostępne dla ludności nie znajdują się w określonej we wskazanym poniżej rozporządzeniu odległości od środka elektrycznego anteny w osi jej głównej wiązki promieniowania, Dla anteny Antena Sektorowa 21_HV miejsca dostępne dla ludności nie znajdują się w określonej we wskazanym poniżej rozporządzeniu odległości od środka elektrycznego anteny w osi jej głównej wiązki promieniowania, Dla anteny Antena Sektorowa 22_HV miejsca dostępne dla ludności nie znajdują się w określonej we wskazanym poniżej rozporządzeniu odległości od środka elektrycznego anteny w osi jej głównej wiązki promieniowania, Dla anteny Antena Sektorowa 23_GLNT miejsca dostępne dla ludności nie znajdują się w określonej we wskazanym poniżej rozporządzeniu odległości od środka elektrycznego anteny w osi jej głównej wiązki promieniowania, Dla anteny Antena Sektorowa 31_GLT miejsca dostępne dla ludności nie znajdują się w określonej we wskazanym poniżej rozporządzeniu odległości od środka elektrycznego anteny w osi jej głównej wiązki promieniowania, Dla anteny Antena Sektorowa 32_V miejsca dostępne dla ludności nie znajdują się w określonej we wskazanym poniżej rozporządzeniu odległości od środka elektrycznego anteny w osi jej głównej wiązki</p>

	<p>promieniowania, Dla anteny Antena Sektorowa 33_V miejsca dostępne dla ludności nie znajdują się w określonej we wskazanym poniżej rozporządzeniu odległości od środka elektrycznego anteny w osi jej głównej wiązki promieniowania, a zatem, zgodnie z przepisami wydanymi na podstawie art. 60 ustawy z dnia 3 października 2008r. o udostępnianiu informacji o środowisku i jego ochronie, udziale społeczeństwa w ochronie środowiska oraz o ocenach oddziaływania na środowisko, tj. Rozporządzeniem Rady Ministrów z dnia 10 września 2019 r. w sprawie przedsięwzięć mogących znacząco oddziaływać na środowisko (Dz.U. 2019 poz. 1839), przedmiotowa instalacja nie jest kwalifikowana jako przedsięwzięcie mogące zawsze bądź mogące potencjalnie znacząco oddziaływać na środowisko.</p>
LP 7.	Sprawozdanie z wykonanych pomiarów poziomów pól elektromagnetycznych, o których mowa w art. 122a ust. 1 pkt 1) Prawa ochrony środowiska – jako załącznik.
13. Miejscowość, data: Gdańsk, 2021-11-16 Imię i nazwisko osoby reprezentującej prowadzącego instalację: Podpis:	
II. Wypełnia organ ochrony środowiska przyjmujący zgłoszenie	
Data zarejestrowania zgłoszenia	Numer zgłoszenia



Laboratorium EMVO Sp. J. Urbański, Pawełak
ul. Jasna 1
00-013 Warszawa

tel. +48 22 780 29 64
e-mail: laboratorium@emvo.pl



AB 1630

**Sprawozdanie z pomiarów pól elektromagnetycznych - środowisko ogólne
nr 24/10/OŚ/2021- P4**

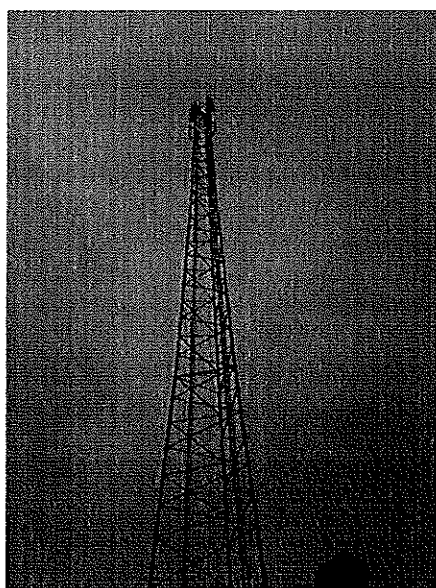

Nr i nazwa stacji	WEJ3501	
Adres	Ul. Leszczynowa 10, 84-242 Tępcz, pow. wejherowski, woj. pomorskie	
Opracowanie		Specjalista ds. pomiarów
Autoryzacja		Kierownik Laboratorium
Podpis		
Data	2021-10-22	

„Bez pisemnej zgody Laboratorium niniejsze sprawozdanie nie może być powielane inaczej, jak tylko w całości. Ponadto wyniki dotyczą tylko badanych obiektów przywołanych w niniejszym sprawozdaniu z badań”
24/10/OŚ/2021- P4

Spis treści

1. Informacje ogólne.....	3
2. Podstawa prawna.	3
3. Opis pomiarów.....	4
4. Zróżnicowanie dopuszczalne poziomy pól elektromagnetycznych.	5
5. Charakterystyka źródeł PEM.....	5
6. Wyniki pomiarów.....	5
7. Stwierdzenie zgodności	8
8. Oświadczenie.....	8
9. Spis załączników.	8

1. Informacje ogólne.

Zleceniodawca	P4 sp. z o.o., ul. Wynalazek 1, 02-677 Warszawa osoba udzielająca informacji –
Istotne informacje dostarczone przez klienta	komplet informacji niezbędnych do wykonania pomiarów i opracowania sprawozdania
Dane otrzymane od klienta mogące mieć wpływ na ważność wyników	Dane anten sektorowych, dane anten radioliniowych, parametry pracy instalacji, poprawka pomiarowa, ustawienie pochylenia anten
Prowadzący instalację	P4 sp. z o.o., ul. Wynalazek 1, 02-677 Warszawa
Lokalizacja obiektu	Ul. Leszczynowa 10, 84-242 Tępcz, pow. wejherowski, woj. pomorskie
Miejsce instalacji anten	Wieża kratowa
Miejsce instalacji urządzeń	Outdoor
Osoby wykonujące pomiar	...
Data wykonania pomiaru	22.10.2021
Temperatura na początku pomiaru [°C]	4
Temperatura na koniec pomiaru [°C]	4
Warunki atmosferyczne	Brak opadów
Wilgotność na początku pomiaru [%]	74
Wilgotność na koniec pomiaru [%]	74
Godzina na początku pomiaru	8:09
Godzina na koniec pomiaru	9:45
Inne źródła pól elektromagnetycznych oznaczone na załączniku graficznym	Występują
Parametry pracy instalacji	Rzeczywisty

2. Podstawa prawna.

2.1 Normy i rozporządzenia:

- Rozporządzeniem Ministra Klimatu z dnia 17 lutego 2020 r. w sprawie sposobów sprawdzania dotrzymania dopuszczalnych poziomów pól elektromagnetycznych w środowisku (Dz.U. 2020 poz. 258)
- Rozporządzenie Ministra Zdrowia z dnia 17 grudnia 2019 r. w sprawie dopuszczalnych poziomów pól elektromagnetycznych w środowisku (Dz.U. 2019 poz. 2448)
- Obwieszczenie Marszałka Sejmu Rzeczypospolitej Polskiej z dnia 19 lipca 2019 r. w sprawie ogłoszenia jednolitego tekstu ustawy - Prawo ochrony środowiska (Dz.U. 2019 poz. 1396).

3. Opis pomiarów

Metodologia pomiarowa	Pomiary w oparciu o Rozporządzeniem Ministra Klimatu z dnia 17 lutego 2020 r. w sprawie sposobów sprawdzania dotrzymania dopuszczalnych poziomów pól elektromagnetycznych w środowisku (Dz.U. 2020 poz. 258).
Cel badań	Określenie wartości natężenia pola elektrycznego w miejscach dostępnych dla ludności.
Opis zestawu pomiarowego	Miernik Narda NBM 550, Sonda EF 9091, o zakresie pomiarowym 0,8 V/m – 300V/m pracująca w paśmie 0,1 – 90 GHz, świadectwo wydane przez Laboratorium Wzorców i Metrologii Pola Elektromagnetycznego, Instytut Telekomunikacji, Teleinformatyki i Akustyki Politechniki Wrocławskiej. Świadectwo ważne do 01.06.2022 r. Miernik Narda NBM 550, Sonda EF 9091 pracująca w zakresie temperatury -10°C - +50°C oraz wilgotności 5% - 95% Niepewność rozszerzona wynosi 58,8% przy poziomie ufności 95% z uwzględnieniem współczynnika rozszerzenia k=2.
Wyposażenie pomocnicze	Termohigrometr Bestone, typ: GM1362-EN-00, nr identyfikacyjny 1222436, świadectwo wzorcowania z dn. 22.12.2015 r. wydane przez Laboratorium Pomiarowe "MUTECH". Przymiar wstępowy STABILA, nr identyfikacyjny 5/WL/2016, świadectwo wzorcowania z dn. 06.09.2016 r. wydane przez Zespół Laboratoriów wzorcujących Okręgowego Urzędu Miar w Gdańsku. GPS Garmin 64s okresowo sprawdzany w punktach osnowy geodezyjnej klasy 3 na podstawie licencji punktu, zgodnie z procedurą sprawdzeń okresowych IS/PO-16-11/03.
Pomiary zostały wykonane	<ol style="list-style-type: none">1. na głównych i pomocniczych kierunkach pomiarowych, na kierunkach zbliżonych do azymutów anten oraz w dodatkowych pionach pomiarowych zgodnie z wymaganiami pkt 12, 13, 14 i 19 załącznika do rozporządzenia Ministra Klimatu z dnia 17 lutego 2020 r. (Dz. U. 2020, poz. 258),2. na obszarze pomiarowym, dla którego, na podstawie uprzednio wykonanych obliczeń uzyskanych od zleceniodawcy, stwierdzono możliwość występowania pól elektromagnetycznych o poziomach zbliżonych do poziomów dopuszczalnych zgodnie z wymaganiami pkt 5 ppkt 2 oraz pkt 13 ppkt 1 załącznika do rozporządzenia Ministra Klimatu z dnia 17 lutego 2020 r. (Dz. U. 2020, poz. 258). Wyniki obliczeń nie uwzględniały parametrów pracy instalacji innych operatorów występujących na obiekcie bądź w obszarze pomiarowym.3. w miejscach dostępnych dla ludności.4. miejsca niedostępne podczas wykonywania pomiarów wskazane zostały w pkt 6 (tabeli wyniki pomiarów)5. wyniki pomiarów uzyskane zostały przy uwzględnieniu poprawek pomiarowych przekazanych przez zleceniodawcę oraz przy rzeczywistych warunkach pracy instalacji innych operatorów (w przypadku występowania). W takiej sytuacji uwzględniono jednolitą poprawkę pomiarową wynoszącą 2,0.
Szczególne warunki podczas wykonywania pomiarów	Pomiary wykonane zostały podczas obowiązywania w kraju stanu epidemii, zgodnie z art. 122a ust. 1b Ustawy z dnia 27 kwietnia 2001 r. – Prawo ochrony środowiska (Dz. U. z 2019 r. poz. 1396, z późn. zm.9))
Warunki pracy urzędzeń nadawczych	Podczas pomiarów zostały uwzględnione poprawki pomiarowe przekazane przez zleceniodawcę, umożliwiające uwzględnienie maksymalnych parametrów pracy

„Bez pisemnej zgody Laboratorium niniejsze sprawozdanie nie może być powielane inaczej, jak tylko w całości. Ponadto wyniki dotyczą tylko badanych obiektów przywołanych w niniejszym sprawozdaniu z badań”

instalacji zgodnie z pkt 7 załącznika do Rozporządzeniem Ministra Klimatu z dnia 17 lutego 2020 r. w sprawie sposobów sprawdzania dotrzymania dopuszczalnych poziomów pól elektromagnetycznych w środowisku (Dz. U. 2020, poz. 258).

4. Zróżnicowanie dopuszczalne poziomy pól elektromagnetycznych.

Zakresy znajdują się w Dzienniku Ustaw z dnia 17 grudnia 2019 r. przedstawione są w tabeli nr 2 (Dz. U. z 2019r. poz. 2448).

Parametr fizyczny	Składowa elektryczna E (V/m)	Składowa magnetyczna H (A/m)	Gęstość mocy S (W/m ²)
Zakres Częstotliwości pola elektromagnetycznego			
od 400 MHz do 2000 MHz	$1,375 \times f^{0,5}$	$0,0037 \times f^{0,5}$	$f / 200$
od 2 GHz do 300 GHz	61	0,16	10

5. Charakterystyka źródeł PEM.

Zgodnie z informacją otrzymaną od Klienta pomiary zostały wykonane przy ustawieniach pochylenia anten zgodnych z pkt. 13, ppkt 2 załącznika do rozporządzenia Ministra Klimatu z dnia 17 lutego 2020 roku.

Tabela 1. Anteny sektorowe - dane otrzymane od klienta

Charakterystyka promieniowania		kierunkowa						
Rzeczywisty czas pracy [h/dobę]		24						
Rodzaj wytwarzanego pola		stacjonarne						
Lp	Wyszczególnienie	sektor 1						
I								
Nadajnik stacji bazowej:								
1	Typ / Producent	DBS / Huawei						
2	Częstotliwość (pasmo) MHz	2600	800	2600	800	2100	1800	900
3	Maksymalna moc nadawana na sektor [dBm]	49,03	49,03	49,03	49,03	52,41	52,41	44,77
II								
Obciążenie:								
1	Typ anteny	Huawei ADU4518R11		Huawei ADU4518R11		Huawei ATR4518R6		
2	Producent anteny	Huawei		Huawei		Huawei		
3	Ilość anten	1		1		1		
4	Azymut	30						
5	Zakres kątów pochylenia anten [°]	2,00-10,00	0,00-10,00	2,00-10,00	0,00-10,00	0,00-10,00	0,00-10,00	0,00-10,00
6	Wysokość zainst. n.p.t. [m]	59,30						
7	EIRP [W]	7664		7664		19774		

Charakterystyka promieniowania		kierunkowa						
Rzeczywisty czas pracy [h/dobę]		24						
Rodzaj wytwarzanego pola		stacjonarne						
Lp	Wyszczególnienie	sektor 2						
I Nadajnik stacji bazowej:								
1	Typ / Producent	DBS / Huawei						
2	Częstotliwość (pasmo) MHz	2600	800	2600	800	2100	1800	900
3	Maksymalna moc nadawana na sektor [dBm]	49,03	49,03	49,03	49,03	52,41	52,41	44,77
II Obciążenie:								
1	Typ anteny	Huawei ADU4518R11		Huawei ADU4518R11		Huawei ATR4518R6		
2	Producent anteny	Huawei		Huawei		Huawei		
3	Ilość anten	1		1		1		
4	Azymut	140						
5	Zakres kątów pochylenia anten [°]	2,00-10,00	0,00-10,00	2,00-10,00	0,00-10,00	0,00-10,00	0,00-10,00	0,00-10,00
6	Wysokość zainst. n.p.t. [m]	59,30						
7	EIRP [W]	7664		7664		19774		

Charakterystyka promieniowania		kierunkowa						
Rzeczywisty czas pracy [h/dobę]		24						
Rodzaj wytwarzanego pola		stacjonarne						
Lp	Wyszczególnienie	sektor 3						
I Nadajnik stacji bazowej:								
1	Typ / Producent	DBS / Huawei						
2	Częstotliwość (pasmo) MHz	800		800		1800		900
3	Maksymalna moc nadawana na sektor [dBm]	49,03		49,03		50,79		46,02
II Obciążenie:								
1	Typ anteny	Huawei A704516R0		Huawei A704516R0		Huawei ADU4518R7		
2	Producent anteny	Huawei		Huawei		Huawei		
3	Ilość anten	1		1		1		
4	Azymut	260						
5	Zakres kątów pochylenia anten [°]	0,00-10,00		0,00-10,00		2,00-10,00		0,00-10,00
6	Wysokość zainst. n.p.t. [m]	59,30						
7	EIRP [W]	2979		2979		7590		

Tabela 2. Anteny radioliniowe- dane otrzymane od klienta

Charakterystyka promieniowania		kierunkowa					
Rzeczywisty czas pracy [h/dobę]		24					
Rodzaj wytwarzanego pola		stacjonarne					
Lp	Linia radiowa			Antena			
	typ/producent	częstotliwość pracy [GHz]	moc wyjściowa [dBm]	typ/producent	średnica anteny [m]	azymut [°]	wysokość zainstal. [m]
1	OPTIX RTN/HUAWEI	23	25	VHLP2-23/Andrew	0,6	86	30,00
2	OPTIX RTN/HUAWEI	80	18	VHLP2-80/Andrew	0,6	86	57,40

„Bez pisemnej zgody Laboratorium niniejsze sprawozdanie nie może być powielane inaczej, jak tylko w całości. Ponadto wyniki dotyczą tylko badanych obiektów przywołanych w niniejszym sprawozdaniu z badań”

6. Wyniki pomiarów.

Wyniki pomiarów pól elektromagnetycznych dla celów ochrony środowiska przedstawia poniższa tabela. Piony pomiarowe zostały przedstawione w zał. 2.

Nr PP	Pole-E [V/m]	Pole-E *kE +U [V/m]	Pole-H [A/m]	Pole-H *kE +U [A/m]	Wys. pomiaru [m]	Opis pionu	Uwagi	WM _E	WM _H
1	0,4*	2,54	0,002	0,007	1,1	N:54°30'19.7" E:18°03'13.4"	otoczenie stacji bazowej - 100m wzdłuż gł. osi promieniowania - GKP	0,091	0,092
2	0,2*	2,54	0,002	0,007	0,8	N:54°30'22.9" E:18°03'16.5"	otoczenie stacji bazowej - 200m wzdłuż gł. osi promieniowania - GKP	0,091	0,092
3	0,4*	2,54	0,002	0,007	0,9	N:54°30'24.5" E:18°03'18.9"	otoczenie stacji bazowej - 300m wzdłuż gł. osi promieniowania - GKP	0,091	0,092
4	0,4*	2,54	0,002	0,007	1,1	N:54°30'28.6" E:18°03'22.3"	otoczenie stacji bazowej - 400m wzdłuż gł. osi promieniowania - GKP	0,091	0,092
5	0,6*	2,54	0,002	0,007	1,0	N:54°30'30.6" E:18°03'24.9"	otoczenie stacji bazowej - 500m wzdłuż gł. osi promieniowania - GKP	0,091	0,092
6	0,5*	2,54	0,002	0,007	1,0	N:54°30'33.1" E:18°03'27.3"	otoczenie stacji bazowej - 593m wzdłuż gł. osi promieniowania - GKP	0,091	0,092
7	0,5*	2,54	0,002	0,007	0,8	N:54°30'13.7" E:18°03'14.6"	otoczenie stacji bazowej - 100m wzdłuż gł. osi promieniowania - GKP	0,091	0,092
8	0,4*	2,54	0,002	0,007	0,9	N:54°30'11.9" E:18°03'17.8"	otoczenie stacji bazowej - 200m wzdłuż gł. osi promieniowania - GKP	0,091	0,092
9	0,3*	2,54	0,002	0,007	0,9	N:54°30'09.5" E:18°03'21.9"	otoczenie stacji bazowej - 300m wzdłuż gł. osi promieniowania - GKP	0,091	0,092
10	0,4*	2,54	0,002	0,007	1,4	N:54°30'07.3" E:18°03'25.4"	otoczenie stacji bazowej - 400m wzdłuż gł. osi promieniowania - GKP	0,091	0,092
11	0,8	2,54	0,002	0,007	1,3	N:54°30'04.1" E:18°03'29.1"	otoczenie stacji bazowej - 500m wzdłuż gł. osi promieniowania - GKP	0,091	0,092
12	1,1	3,49	0,003	0,009	1,1	N:54°30'02.4" E:18°03'31.7"	otoczenie stacji bazowej - 593m wzdłuż gł. osi promieniowania - GKP	0,125	0,127
13	0,3*	2,54	0,002	0,007	1,1	N:54°30'15.8" E:18°03'04.7"	otoczenie stacji bazowej - 100m wzdłuż gł. osi promieniowania - GKP	0,091	0,092
14	0,2*	2,54	0,002	0,007	1,1	N:54°30'15.6" E:18°03'00.0"	otoczenie stacji bazowej - 200m wzdłuż gł. osi promieniowania - GKP	0,091	0,092
15	0,4*	2,54	0,002	0,007	1,1	N:54°30'14.9" E:18°02'53.9"	otoczenie stacji bazowej - 300m wzdłuż gł. osi promieniowania - GKP	0,091	0,092
16	0,7*	2,54	0,002	0,007	0,8	N:54°30'14.3" E:18°02'48.9"	otoczenie stacji bazowej - 400m wzdłuż gł. osi promieniowania - GKP	0,091	0,092
17	1,1	3,49	0,003	0,009	0,9	N:54°30'13.5" E:18°02'42.6"	otoczenie stacji bazowej - 500m wzdłuż gł. osi promieniowania - GKP	0,125	0,127
18	1,3	4,13	0,003	0,011	1,1	N:54°30'12.7" E:18°02'38.5"	otoczenie stacji bazowej - 593m wzdłuż gł. osi promieniowania - GKP	0,147	0,150
19	0,6*	2,54	0,002	0,007	1,0	N:54°30'16.8" E:18°03'13.5"	otoczenie stacji bazowej - 50m ¹ wzdłuż gł. osi promieniowania - GKP	0,091	0,092
20	0,5*	2,54	0,002	0,007	1,0	N:54°30'17.1" E:18°03'15.7"	otoczenie stacji bazowej - 100m wzdłuż gł. osi promieniowania - GKP	0,091	0,092
21	0,4*	2,54	0,002	0,007	0,8	N:54°30'16.8" E:18°03'07.3"	otoczenie stacji bazowej -PKP	0,091	0,092
22	0,4*	2,54	0,002	0,007	0,9	N:54°30'16.8" E:18°03'03.3"	otoczenie stacji bazowej -PKP	0,091	0,092
23	0,3*	2,54	0,002	0,007	0,9	N:54°30'19.8" E:18°03'17.0"	otoczenie stacji bazowej -PKP	0,091	0,092
24	0,3*	2,54	0,002	0,007	1,4	N:54°30'13.3" E:18°03'17.9"	otoczenie stacji bazowej -PKP	0,091	0,092
25	0,5*	2,54	0,002	0,007	1,3	N:54°30'12.8" E:18°03'13.5"	otoczenie stacji bazowej -PKP	0,091	0,092
26	0,4*	2,54	0,002	0,007	1,1	N:54°30'14.7" E:18°03'09.2"	otoczenie stacji bazowej -PKP	0,091	0,092
27	0,3*	2,54	0,002	0,007	1,1	N:54°30'14.6" E:18°03'14.6"	otoczenie stacji bazowej -PKP	0,091	0,092
28	0,4*	2,54	0,002	0,007	1,1	N:54°30'18.1" E:18°03'07.8"	otoczenie stacji bazowej -PKP	0,091	0,092

„Bez pisemnej zgody Laboratorium niniejsze sprawozdanie nie może być powielane inaczej, jak tylko w całości. Ponadto wyniki dotyczą tylko badanych obiektów przywołanych w niniejszym sprawozdaniu z badań”

29	0,5*	2,54	0,002	0,007	1,1	N:54°30'21.2" E:18°03'12.4"	otoczenie stacji bazowej -PKP	0,091	0,092
A	0,4*	2,54	0,002	0,007	0,8	N:54°30'18.0" E:18°03'14.9"	Leszczynowa 10, pomiar przed budynkiem -DPP	0,091	0,092
B						Brak dostępu – pomieszczenia gospodarcze			

wynik pomiaru pole - E [V/m] - maksymalna wartość chwilowa zmierzona w danych pionie pomiarowym

* Wartość zmierzona poniżej zakresu akredytacji. Do obliczeń przyjęto wartość zgodną z progiem czułości zestawu pomiarowego.

GKP - główne kierunki pomiarowe

PKP - pomocnicze kierunki pomiarowe

DPP- dodatkowe punkty pomiarowe

PP – pion pomiarowy

U - niepewność pomiarowa rozszerzona, przy poziomie ufności 95%, z uwzględnieniem współczynnika rozszerzenia k=2

kE- poprawka pomiarowa badanej instalacji radiokomunikacyjnej podana przez operatora (kE=1,7), poprawka pomiarowa w przypadku oddziaływania innych instalacji radiokomunikacyjnych na badany obszar (kE=2,0)

WM_E- wartość wskaźnikowa poziomu emisji pól elektromagnetycznych dla miejsc dostępnych dla ludności dla składowej elektrycznej pola

WM_H- wartość wskaźnikowa poziomu emisji pól elektromagnetycznych dla miejsc dostępnych dla ludności dla składowej magnetycznej pola

Przyjęto najniższą dopuszczalną wartość składowej elektrycznej pola dla objętego pomiarami zakresu częstotliwości min(ME_{gr})= 28 V/m oraz składowej magnetycznej min(MH_{gr})= 0,073 A/m.

7. Stwierdzenie zgodności

Na podstawie wytycznych podanych w Rozporządzeniu Ministra Zdrowia z dnia 17 grudnia 2019 r. w sprawie dopuszczalnych poziomów pól elektromagnetycznych w środowisku (Dz.U. 2019 poz. 2448) oraz sposobów sprawdzania dotrzymania tych poziomów zgodnie z Rozporządzeniem Ministra Klimatu z dnia 17 lutego 2020 r. w sprawie sposobów sprawdzania dotrzymania dopuszczalnych poziomów pól elektromagnetycznych w środowisku (Dz.U. 2020 poz. 258) dotyczących źródła wymagań, które muszą być spełnione (załącznik do rozporządzenia Ministra Klimatu z dnia 17 lutego 2020 r. (poz. 258)), w oparciu o zasadę podejmowania decyzji zgodną z pkt 26 załącznika do rozporządzenia Ministra Klimatu z dnia 17 lutego 2020 r. (poz. 258), na podstawie wyników pomiarów pól elektromagnetycznych wykonanych w dniu 22.10.2021 stwierdzono, iż w miejscach dostępnych dla ludności, dopuszczalne poziomy pól elektromagnetycznych w środowisku, określone w przepisach wydanych na podstawie art. 122 ust. 1 ustawy z dnia 27 kwietnia 2001 r. – Prawo ochrony środowiska, uznaje się za dotrzymane w obszarze pomiarowym, w którym w wyniku zastosowania sposobu sprawdzenia dotrzymania dopuszczalnych poziomów pól elektromagnetycznych w środowisku, udokumentowano, że żadna z wartości wskaźnikowych nie przekracza wartości 1.

8. Oświadczenie.

Wyniki badania odnoszą się wyłącznie do badanego obiektu.

Bez pisemnej zgody sprawozdanie nie może być powielane inaczej, jak tylko w całości.

Uwagi i zastrzeżenia przyjmowane są w formie pisemnej w ciągu 14 dni od daty otrzymania sprawozdania.

9. Spis załączników.

Załącznik 1. Lokalizacja obiektu.

Załącznik 2. Widok pionów pomiarowych

Załącznik 3. Załączniki graficzne

Koniec sprawozdania

„Bez pisemnej zgody Laboratorium niniejsze sprawozdanie nie może być powielane inaczej, jak tylko w całości. Ponadto wyniki dotyczą tylko badanych obiektów przywołanych w niniejszym sprawozdaniu z badań”

24/10/OŚ/2021– P4

Strona 8 z 11

Załącznik 1. Lokalizacja obiektu

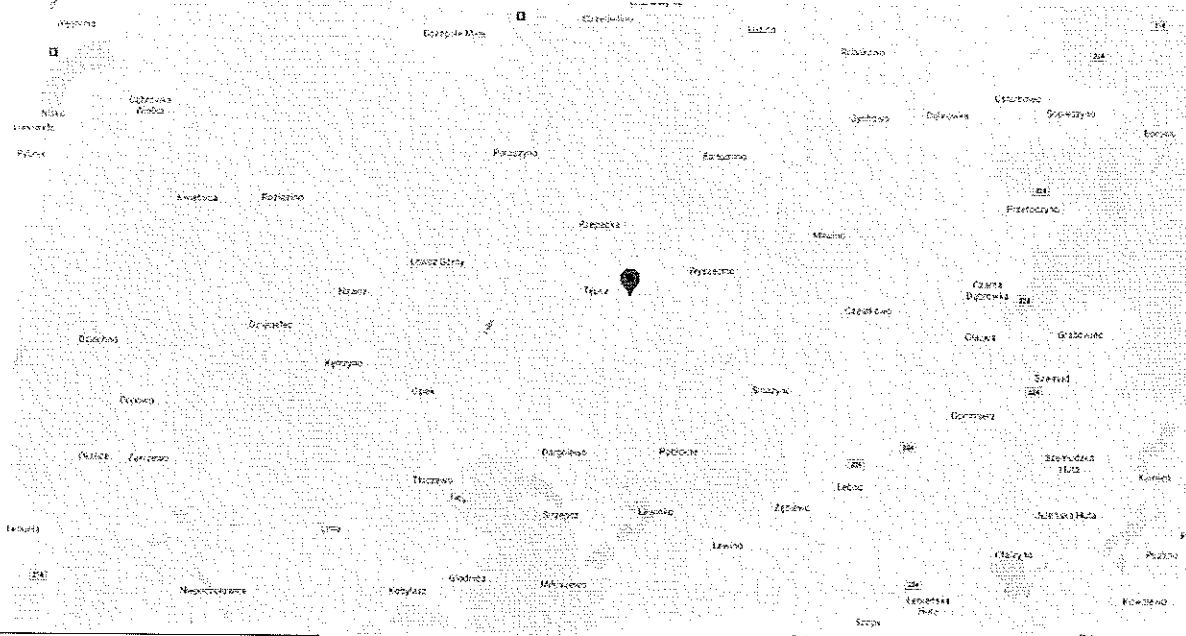

Współrzędne geograficzne	
długość:	18°03'10.54"E
szerokość:	54°30'16.81"N

Załącznik 2. Widok pionów pomiarowych

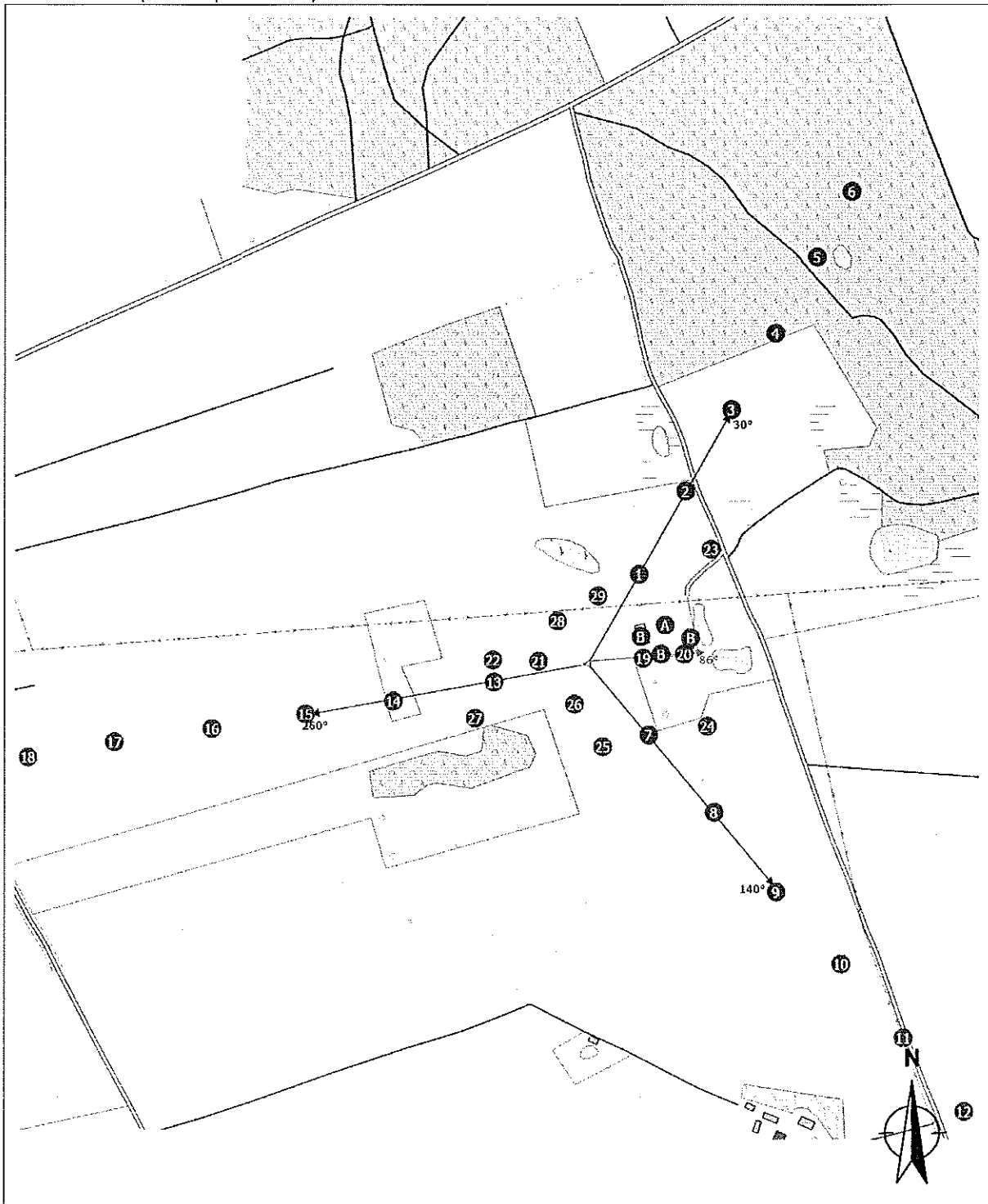

LEGENDA:

inna instalacja radiokomunikacyjna

brak dostępu
 pion pomiarowy z poprawką pomiarową (brak innych instalacji radiokomunikacyjnych)

Odległość, do której zostały wykonane pomiary mierząc od instalacji antenowej wynosi min.: 593 metrów.

pion pomiarowy z poprawką pomiarową (w zasięgu innych instalacji radiokomunikacyjnych)
 antena sektorowa
 antena radioliniowa

Skala: 1:7900

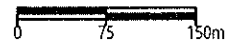

Zał. 3. Załączniki graficzne.

